新京日日新聞
朝刊
【本紙朝夕刊十二頁】
發行所 新京日日新聞社
發行人 十河榮忠
編輯人 和波潔
印刷人 水越內之介

銘酒 高千穗

更生國軍へ發足
けふ國兵法施行記念慶祝

近代國家體制の完遂へ劃期的巨歩を進めた國兵法は畏くも皇帝陛下御臨のもとに參議府會議の諮詢を通過して十一日公布、こゝに千載不拔の國本を固め滿洲建國史に新紀元を劃する歷史的大典がいよいよ十五日施行される、かくて國兵法の施行により國防軍としての體制に一進展を見せた國軍は建國の本義である日滿共同防衛の一翼たり得ると共に國家の推進力として良民教育の一大修養道場たる要素を具備するに至つたが、上諭にも示されたる如く精鋭なる國軍を建置し人民の中堅を練成せんがため國兵法を定め有司をして公布昭示せしむと精鋭なる軍隊建設こそ國力充實の基幹でありよく本法の眞意を體し建國の本義を貫徹すべしと諭されてをり、この國民必任義務の實施こそ實に滿洲國民に課せられた當面の重大責務であり又隆盛著しき我が國運に更に一段の拍車をかけるものとして今や全國民は擧つて本法の實施に多大の期待をかけ國軍全部隊を初め協和會全國民を擧げての施行記念慶祝行事が意義深く全國各地に展開されるもまた當然のことといへやう

良兵良民教育に 國民の修養道場
于大臣 治安部訓示

國兵法施行に當り于治安部大臣は左の訓示をなした（寫眞は于大臣）

本日新たに國兵法を制定施行せられたるは國家國軍のため寔に慶賀に堪へざるところなり、國兵法は滿洲帝國における劃期的法令にして其の主旨は日滿共同防衛の本義に基き精强なる國軍を保有すると共に國民の中堅を練成し以て國防の强化國運の隆昌に資せんとするに在り、即ち兵制を確立し必任義務による國民の優良分子を簡拔して之を軍隊に入らしめ訓育によりて精鋭なる國軍を練成すると共に良民教育によりて國民の中堅を養成するに在り、即ち軍隊は良兵良民教育を行ふ國民の一大修養道場たり一大國民學校たる重大使命を有す、是において其れが使命達成は一つに懸つて各級幹部の卓越せる職能德操と眞摯熱烈なる努力の如何に存す、各級幹部は上下相倚り相扶け宜しく建國の理念を明徵にし堅確なる軍人精神、該博なる國家的識見を涵養し克く本制度の主旨並に軍の責務を自覺し以て本務の遂行に遺憾なからんことを期すべし

右訓示す

一家一門の榮譽
第二の建國 松井最高顧問談

國兵法の施行に當り松井治安部最高顧問は「國兵法は第二の建國」と題する左の談話を發表した【寫眞は松井最高顧問】

東北四省の獨立、滿洲國建設へと幾多荊棘を踏破して道義國家創建にひたむきに血と汗の努力を傾注し來つた滿洲國民は今やその建國の第一過程を完成し更に又第二の建國とも謂ふべき國兵法を施行することになつた、これこそ官民一如に依る建國精神の顯現にして建國の聖業に率先參加貢獻したる四千萬民衆は更に一層國家意識を向上し國防觀念を伸張し必ずや聖代の偉業として行に關し有終の美を收むるものと信じて疑はない、本法の施行は固より國軍國防の劃期的精强强化を主眼とするは論を俟たざる所であるが他面に於ては又國民の精神的大革新の素因となるものである、即ち國兵は觀念による理解と實踐に依る體得を一致せしむる軍隊特有の教育を受け心身健全なる國民の中堅が練成せられるのであるから國防は强化せられ民生は向上し一石二鳥の利益がある、入營中は本人は勿論除隊後に於ても本人及びその家族にまで各種の優遇援護の恩典を與ふる如く規定せられてあるから本人及家族共に國家に優遇せられ而も其の榮職を遂行する事に後顧の憂ひが無い之は滿洲國國兵法の特徴である果して然らば幾何の兵員を徴集するかの問題であるが之は目下の處從來の募兵數と大差は無い、而も從來の募兵は法規の不完全に基因し一部特別の階級層に限らるるの觀を呈し公平を缺くものがあつたが今度の國兵法は軍人としての適格者中より抽籤を以て決定せられるのであるから極めて公平にして而も國家の生産力に及ぼす影響も少いことになるのである、要するにこれ亦滿洲國の現況に即應したるものであつて本法の施行に依り國防は强化せられ民生は向上する、畏くも皇帝陛下が「精鋭なる國軍を建置し人民の中堅を練成せん」と仰せられた大御心も亦茲にあると拜察される、國民の選良として之に任ずるものは勿論其の一家一門の名譽であり光榮である、本法に於て本人及び家族に對し優遇援護の方法を規定せられたる所以も亦茲にあるのである、滿洲國民たる者感奮興起國兵法を完遂し以て御意に副ひ奉らんことを期せねばならぬ

一德一心の實踐
橋本協和會中央本部長談

協和會では政府と協力して國兵法に關する國民指導委員會を組織しその普及徹底に努力してゐるが十五日國兵法及び同施行令の實施に當り橋本中央本部長は左の談話を發表した（寫眞は橋本本部長）

本部長は愈よ本日より實施せらるるのであるが謹みて公布に際し賜りたる優渥なる上諭の聖旨を奉體し上下均しく桿禦保衛の實務益す重且大なるを覺り益々優秀なる國軍を建設し日滿共同防衛の實を擧ぐるは興亞聖業扶翼の爲め必須の要件であつて之無くして眞に國運の進展は期し得られざることは宇内の狀況に照し殷鑑遠からざるところである、强力にして正義の軍隊が背後にあつて初めて内は即ち治安の維持民生の振興を見、外は即ち對外無言の威力を發揚し得べきは謂ふを俟たざるところであつて茲にわが國獨特の國兵制度の實施に依り千載不拔の國本が確立せられ日滿兩帝國の國防上に劃期的威力を加ふると同時に中堅國民の練成亦期して俟つべきことゝ相成りたることは邦家將來の爲め洵に慶賀に堪へぬ次第である、特にわが國兵法が現下の國内情勢に鑑み素養、家族狀態、體格の三者を酌量せられ、服役義務も現役のみに限られ且本人に對しては勿論家族に對しても必要に應じ手厚き保護を與へらるゝことは國家の國民に對する用意の周到なるを示すものである、冀くば國民各位に於かれても克く本制度の趣旨を理解し、時運の歸趨を明察し益す獻身奉公の赤誠を致して本制度の目的達成に協力せられ以て聖旨に應へ奉ると共に此際更に顧みて友邦多年の厚誼を感銘し以て愈よ日滿一德一心の實踐に邁進せられんことを衷心希望するものである

徴兵準備の事務開始
愈よ必任義務發効

國防國家體制の完遂へ新紀元を劃した國兵法は今十五日より實施されこれと共に四章六十二條から成る浩瀚なる施行令の施行により愈よ必任義務が發効するのであるが、本法及び施行令の實施により國軍建設の本義である防共陣營の一翼としての建軍體制が漸く整備されて良民教育機關として茲に面目を一新更生國軍の完遂へ一轉機を劃するに至つた、而してこの國兵法を基調に國家全部門を擧げて國家總力の充實强化に一進展を示さんとする全機能は本法の施行によつて一齊にその活動を開始する即ち國兵法實施の根抵をなす暫行民籍法制定の諸準備促進をはじめ施行令第三章第二節の徴兵管區は各軍管區毎に區別し徴兵區は治安部大臣が決定し近く公布する事になつてをり徴兵官は省長又は新京特別市長が之に當り軍管區司令官が統轄し軍民一致して徴兵事務に當るまた第五節の壯丁檢査は參事處長が監督して軍管區司令官と省長又は新京特別市長が協議の上徴兵署を開設して執行することになつて居り徴兵機構は國軍並びに地方行政機關を一體として整備するが、これと併行して協和會の國民指導事務局が徴兵事務の全面に亘つて側面的助成促進をはかりかくて徴兵事務は戸口調査の進展と相俟つて活潑な活動が開始されることとなつた

三原則を基調とする 日支新關係不動の礎石
阿部大使基本條約を折衝

【東京國通】帝國特命全權大使阿部信行大將は愈よ十五日東京を出發、廿一日上海着、廿六日の慶祝式典までに南京に乘込むこととなつたが、新大使の着任によつて近衛三原則を基調とする日支新關係はこゝに不動の礎石を置かれるに至り、今後は此の基礎の上に和平方策を具體化し以て日支永遠の和平を確立すべく新大使と國民政府間に新條約並に各種取極めの締結など逐次外交折衝が進められるものと見られる、即ち帝國政府としては可及的速かに正式承認をなす方針に廟議一決してゐるので、新大使着任と同時に直接正式承認を意味する日支間基本條約の締結交渉を開始するものと豫想される、一方國民政府側に於ても帝國の右大勢に呼應し去る十一日中央政治委員會第三次會議に於て外交部長褚民誼氏立法委員長陳公博氏等七氏を指定して外交具體方案の審議を命じ和平方案の條約化に關する具體的檢討を開始するに至つて居り斯くて阿部全權大使の着任は日支新關係確立に寄與するものとして歡迎されると共に多大の期待が掛けられてゐる

國交調整に重大使命
阿部大使一行けふ鹿島立つ

【上海十四日發國通】中華民國國民政府の還都成立慶祝式典に帝國政府を代表して參列、引續き日支國交調整の重大使命を果すべきわが特命全權大使阿部信行大將は愈よ十五日東京を出發顧問、隨員等を隨へて晴れの任地南京目指して鹿島立つこととなり、十八日神戸出帆廿一日上海着、大陸に歷史的第一歩を印した上廿六日の慶祝式典までに南京へ乘り込むこととなつたが新大使の着任によつて近衛三原則を基調とする兩國の新國交關係は茲に礎石を置かれるに至り、今後はこの礎石の上に昨年末日汪間に成立せる和平方案を具體化し以て日支永遠の和平を確立すべく新大使と國民政府間に新條約の締結、各種取極め等逐次外交折衝を進められるものと見られる、即ち今次の全權大使派遣は帝國政府の南京國民政府承認の前提をなすものであり、帝國政府としては可及的速かに正式承認をなす方針に廟議一決してゐるので、新大使着任と同時に直接正式承認を意味する日支間基本條約の締結交渉を開始するものと豫想せられるが、一方國民政府側においても帝國の右態勢に呼應して去る十三日中央政治委員會第三次會議において外交部長褚民誼、立法院長陳公博氏等七氏を指定、外交具體方案の審議を命じ和平方案の條約化に關する具體的檢討を開始するに至つてをり、かくて阿部全權大使の着任は日支新關係確立に全幅的に寄與するものとして多大の歡迎と期待とをもつて待たれてゐる

使命達成を祈願
晴れの門出を前の阿部大使

【東京國通】一億民衆の輿望を擔つて新支那國民政府へ特命全權大使として渡支する特命全權大使阿部信行大將一行は十五日午前九時東京驛發で晴れの門出に就くが一行は阿部大將、日高、松本兩參事官、栗澤興亞院事務官、大使秘書の宇治田直義氏、私設顧問佐藤中將、高木少將、篠井博士等十名で、神戸で他の全權團國民使節隨員等各方面代表と落合つて七十二名の大世帶となり十八日午前十時神戸解纜の鹿島丸に乘込む、我等の全權阿部さんは繁忙の出發準備に疲勞も見せず十四日午前七時には何時にない晴々した顏で起床九時四十分頃重大使命に輝く明日の出發を前の人とも思はれぬ温顏に微笑を浮べつゝ外務省差廻しのキャデラックに乘つて使節團本部に宛てられた外務次官々邸に現はれた、十四日柳川興亞院總裁、鈴木同政務部長、武藤軍務局長、堀内外務省東亞局長を始め日高、松本兩隨員、宇治田秘書等約廿名が二階の會議室で阿部さんを中心に最後的打合せを行ひ午餐會を談笑裡に過し午後一時半頃一旦自宅へ歸り午後二時過ぎお別れの挨拶に訪問した米内首相に固い決意の程を眉宇に仄かしてお別れの言葉を述べ、これで出發前の一切の公式行事を終つて明治神宮に參拜、使命達成を祈願して歸宅、夜は訪問客の面接も控へ目にみつ夫人や家族との團欒に前夜を靜かに休養した

米内首相 阿部大使訪問

【東京國通】米内首相は十四日午後二時五十五分大久保の私邸に阿部遣支大使を訪問、同大使が重大任務を帶びて愈よ十五日東京出發南京に赴くこととなつたのでこれが挨拶をなし同三時十五分辭去

國民政府の新幣制を確立
法幣對策注目ひく

【南京十四日發國通】改組還都せる國民政府はいよいよ新幣制の確立に着手すべく十三日中央銀行籌備委員會章程を公布、近く委員首席財政部長周佛海氏以下各委員を任命、新中央銀行の創立計畫を進めることとなつたが、同委員會の任務としては通貨發行計畫の樹立及び法幣對策がいふまでもなく最も重要視されてゐるが、特に新通貨の問題は獨り支那國内に止まらず日本滿洲國は勿論英、米その他第三國に與ふる影響も重大で同委員會の結論如何は内外各方面から齊しく注目されてゐる

即ち重慶政權の法幣は敵性通貨にして將來新通貨をもつてこれに代位せしめ新通貨による幣制統一を圖ることは今次新幣制確立の根本方針とするも先づ日本に對する關係においては新通貨を圓にリンクせしむるか否かの根本問題があり、この根本方針の如何に從つて現在中支一帶に流通してゐる軍票、華興券をはじめ北支の聯銀券との關係處理の問題も重大案件となるべく、いはゞ日支經濟提携實踐の基本的問題としてその動向は最も注目される、又英米その他殊に法幣擁護をもつて對支政策の根幹となし來つた援蔣第三國側にとつても新通貨問題の歸趨は最大關心事でいふまでもなく法幣の完全なる沒落はその在支權益、企業投資、貿易採算の上に重大影響を及ぼすので、これら第三國側は就中新政府の法幣對策の前途と新通貨の性格如何を極めて重視してゐる

かくて新通貨問題こそは新政府の根本的性格と所謂東亞新秩序の根本的動向を端的に示す實際的問題として今後の成行如何に最大の注目が拂はれてゐる

教務部の改組
在滿邦人教育刷新に一進展
成田學務課長談

駐滿大使館教務部の改組案は十五日官制の公布を見る豫定であるが、この改組案は外務省から内閣直屬として在滿邦人教育を一元化し教育行政機關を著るしく强化せんとするもので編輯官新設費の三萬六千圓を除いた十五萬圓餘は新規增として體育保健、督學機構、社會行政の强化擴充に充當されることになつてをり在滿邦人教育は茲に一大進展を見るに至つた、改組後に於ける教育行政の根本方針たる五大綱領は依然教育の大本として踏襲するも、これが運營に當つては機構の强化擴充と相俟つて可なりの刷新整備が期待されてゐるが、同問題につき東上折衝中であつた成田學務課長は十四日午前十一時四十分着のぞみで歸任左の如く語る

今次の改組により在滿教育行政機構は全面的に强化擴充され、教育行政の運營もこれによつて一段と徹底が期せられ、在滿邦人教育の一進展を來すに至つた、その改組案は視學官と保健體育の强化に重點が置かれ體位の向上と共に現行教育方針の徹底並びに運營の適正化をはからんとしたものであり改組に伴ふ部内の改革も當然行はれるだらうが、新部長の着任後になると思ふ、此外機構の確立に關聯して刷新すべき點も種々あるがこれを機會に逐次實現すると思ふ

諾威爭奪膠着
獨、英佛軍戰鬪經過

【ストックホルム十三日發國通】ドイツ軍と聯合軍とのノルウエー爭奪戰は未だ最後的勝敗を決定し得るに至つてゐないが、十三日までの戰鬪經過は次の如くドイツの作戰も簡單に樂觀を許さないものがある

一、ナルヴィク、トロントハイムに於けるドイツ軍は本國からの兵力の增派彈藥の補給などは不可能であるが、空軍の支援は未だ充分であるから現在の兵力をもつて籠城するほかなく、將來殆ど發展の見込みはない

一、ベルゲン、クリスチャンサン、スタヴアンゲル、ドは英獨の空軍戰鬪の焦點となるであらうが、ドイツ側海上後方連絡は不可能のため今後の運營は必ずしも樂觀を許さない

一、オスロ戰線はドイツ軍の兵力が逐次增加し、戰況は次第に活潑となつて來た

一、スカゲラク海峽はイギリス海軍が機雷を敷設したためこの方面では大海戰は行はれず、ドイツの機雷排除に對するイギリス側の妨害のために行はれる海軍小艦艇の戰鬪を見るに過ぎないであらうと豫想されてゐる、何れにせよドイツ軍の後方連絡は頗る困難となつた現狀である

英潛水艦二隻擊沈

【ベルリン十三日發國通】ドイツ空軍司令部發表＝ドイツ空軍は十三日北海を哨戒飛行中英潛水艦二隻を發見これを爆擊二隻共擊沈した

獨驅逐艦七隻擊沈

【ロンドン十三日發國通】英海軍は主力艦ノースパイト號（三〇、六〇〇噸）の率ゐる英艦隊が十三日ナルヴィク灣内に侵入し獨艦隊と砲火を交へドイツ驅逐艦七隻を擊沈、英驅逐艦三隻も損傷を蒙つたと發表した

諾の動員令 參加者を射殺

【オスロ十三日發國通】ノルウエー派遣ドイツ軍總司令官フオン・フアルケンシユタイン將軍は十三日ラヂオを通じノルウエー政府の總動員令に應じたる者は總てこれを射殺すべき旨布告した

獨佛兩軍激戰
ライン河を挾んで

【パリ十三日發國通】十三日パリに達した情報によればドイツ軍は十二日夜、闇夜を利し步兵隊、機關銃隊をもつてライン河岸の攻擊を開始し西部戰線最南端ミユールズ附近ライン河上の一島嶼を占據せんとしたがフランス軍の反擊により挫折したこのドイツ軍の行動は北歐戰局の活潑化と共にドイツの西部戰線大攻勢說が傳へられる折柄でもありミユールズがブルガンディ地方東方入口としての要點であることからしても相當重要視される、なほザール地方においてはドイツ勞働者が新要塞を構築中であると傳へられるが、ザールのフランス砲兵陣地は十二日夜以來これに對し猛擊を加へてゐる

汪精衛氏退廣

【廣東十四日發國通】十三日廣東百萬の市民に多大の感銘を與へ、恙なく來廣の使命を果した汪精衛氏は、十四日午前九時霖雨瀟々たる廣東を後に〇〇飛行場發空路歸還の途に就いた

人事往來

▲梅鉢義尙氏（大阪松竹車輛會社專務）十四日着京ヤマトホテル
▲安藤基平氏（滿鐵本社參事）同
▲和田久一氏（俳優）同
▲千葉豐治氏（滿鐵社員）同
▲岡松慶喜氏（同）同大和ホテル
▲佐藤新吉氏（奉天會社員）同
▲石橋太郎氏（孫吳訓練所）同
▲山下武夫氏（張家口官吏）同

本日朝刊四頁

純毛洋服の犧牲的大奉仕

皆樣の……

洋服部として井上は平素の御愛顧に酬ゆる一端として毛織物拂底價格昂騰の折柄にあたり謝恩奉仕の爲め皆樣熱望の純毛品中心に最近現實に即したる在庫品大奉仕を開始致しましたから愈々此の絕好の機會に逸早く御來駕御高覽の榮を賜り度く偏に御待ち申上げて居ります

◎尙御希望に依り服地の分讓も致します
◎紳士服純毛品豐富に在庫あり併せて特價提供

純毛品……五拾五圓より八十五圓迄
スフ混織……四拾五圓より六拾五圓迄
（但し協和服に限ります）

井上洋服店
大經路一〇〇號 電話（二）二五九五番

卸入染物
旗
旗・幕・幟・腕章・染元
新京梅ヶ枝町（東三條通）
大橋旗染部
電話(3)三〇四

運送と荷造りの店
各種運送百般
通關貨物取扱
引越荷物荷造
荷造部新設
昌圖公司支店
本店 支店
新京富士町五ノ一〇
電話（3）三七二七番
大連武藏町一六五
奉天宮島町一六

十五日より……三階
單羽織とコート地
半襟と帶締 三階
百貨店
宝山

本年度渡滿の聖鍬奉仕七千名

女子隊も參加　派遣要綱決定

【東京國通】今夏滿洲に派遣される青年隊は名も「滿洲建設勤勞奉仕隊」と名付けられ目下文部、拓務、農林三省の間で着々準備中であるが、十三日左の派遣要綱が三省次官の名で各府縣に通達された、右要綱によれば本年派遣總員は指導員を加へて約七千名で今回は特に各府縣から選拔された九十餘名の女子青年隊も參加奉仕隊の背後にあつて活躍し大陸に日本女性の雄々しさを示すことになつてゐる

青年隊は特設農場班、開拓團班の兩班に分け農場班は飼料生產隊として五月中旬から九月下旬まで濱江省肇東縣宋站他四ヶ所で牛馬の飼料となる粟、稗等を耕作播種から刈入迄を擔任し、又開拓團班は六月下旬から八月下旬まで六十ヶ所に分駐して滿洲國建設工作を應援する

和平建國運動新段階に進入

廣東にて汪精衛氏演說

【廣東十四日發國通】汪精衛氏は十三日午後七時からラヂオを通じて支那民衆及び南洋華僑に呼びかけ和平反共建國運動の展開に關し左の演說を行ひ多大の感銘を與へた

去年八月九日余は廣東において次のやうな言を述べた、若しも前線及び銃後に居られる軍政當局が和平に贊成するのを承知したら日本軍隊はきつと進攻しないだらう、そして廣東方面に於て或る局地的停戰を實行し次第に全國に和平を回復するであらうと、かの南寧戰の如きは無數の國力を犧牲にし、今回想するも實に沈痛の限りである、いまや和平運動は日增に進展した、最近になつてから全國各所の和平運動は既に統一され國民政府還都以降の新段階に進入した、この段階から出發して成功するまでの時日は必ずや遠くはないであらう、しかして和平反共建國運動について次の三點を述べやうと思ふ

一、和平反共建國運動は組織化されねばならぬ和平の二字には內容がある思想方面からいへば睦隣友好である、行動方面からいへば經濟提携である反共の思想方面からいへばマルクス的共產主義を打破することである、行動方面からいへば共產黨の擾亂を防遏することである、建國の思想的方面からいへば三民主義を信奉し、行動方面からいへば近代的國家の建設をやることである、各地の民衆は本運動に重大な利害があることを知りこれが一員として參加し、ともにこの責任を負ひ成功にまで導かねばならない

二、和平反共建國運動は趣旨を認識し訓練を必要とする、一例を擧ぐれば經濟提携とは双方の利益をもつて目的としてゐる双方的に有利であると認定が出來たら如何にしてこの認定を實現するか、これは訓練に俟たねばならぬ

三、和平反共建國運動は眞意の理解が必要である現在全國の人々は一人として和平を望まないものはないが、又同時に和平の實現についてはほ疑ひを懷いてゐる、これに對しては事實の證明を期すると共に又宣傳に俟たねばならぬ

歸鄉軍人醫療に援護範圍を擴大

＝全面的改正の勅令公布＝

【東京國通】歸鄉軍人に對する醫療援護の範圍がずつと擴大されることになり十三日勅令を以てこの旨公布された、今迄軍人軍屬で歸鄉後公務に起因した負傷疾病が治療の後再發したものに對する援護に關しては明治二十八年同三十八年及び昭和十年と部分的に改正されて來たが、今回これを全面的に改正したもので、これによると軍人軍屬で公務のため傷を受け病にかゝつた者は歸鄉後でもその恩惠を受けてゐると否とに拘はらず

一、再發した場合
二、殘つた機能障害の增惡の場合
三、新に再發した場合

何れも官費で陸海病院へ入院出來るやう變更されたものである

中央施政の滲透に大成果

警務廳長會議終る

全國警務廳長會議第三日目の十四日は午前九時開會、神田企畫處長から重要國策について、松井最高顧問から國兵について夫々講演あり、終つて警察行政一般について協議懇談を行ひこゝに會議全日程を終了したが

今次會議は經濟國策並に國兵法の施行等當面の重要國策が山積してゐるだけに終始愼重な會議を續行して各種國策に對する警察行政の運營方針が明示されたのを初め中央、地方との隔意なき意見の交換があり中央施政の滲透に所期以上の成果を收め中央、地方の連繫は一段と緊密化するに至り今後の警察行政運營に多大の成果を齎すと共に警察各部門に亘つて一大强化が行はれるものと期待されてゐる

原田中將歸還

【南京十四日發國通】維新政府最高顧問として新中央政府樹立への基礎建設に盡瘁した原田熊吉中將は某要職に轉ずるため想ひ出多き南京を離れ十四日上海發出帆の上海丸で內地歸還の途に就いた

同中將は香川縣丸龜町出身、中尉から中將までの期間湖南省長沙駐在を振出しに揚子江沿岸各地から北京、滿洲各地で武官或は大使館附武官として駐在、滿洲事變には關東軍本部附、上海事變當時は南京駐在武官として活躍しその後大使館附武官特務部長、特務機關本部長を經て昭和十四年一月四日維新政府最高顧問に就任し、梁鴻志院長の力强き友として陰に陽に新秩序建設の指導に當り今日に至つた

滿洲事變に活躍　山本少將急逝

【廣島國通】廣島幼年學校長山本準一少將は去る三月二十四日同校着任以來風邪氣味の處十三日急性肺炎のため急逝した享年五十

氏は岡山縣出身、滿洲事變には十聯隊大隊長として活躍し功四級を授けられ昭和十二年十一月大佐に進級し廣島幼年學校の訓育部長を勤めた後十四年一月三十一日部隊長として出征、大同からオルドス平原を席卷し五原作戰に赫々たる武勳を樹て再び廣島幼年學校長に轉じたもので剛毅果斷の性質の中にも人情味豐かな人格の持主で部下將兵から親まれその急逝を惜まれてゐる、家族は美代夫人、長男祐彥君（幼年學校在學中）の外一男三女がある

葬儀は十五日午後二時校葬として佛式に依り執行される

日滿支連絡の運輸を一元化

聯合協議會開催

【東京國通】鐵道省では東亞における新情勢に對處して日滿支三國間の旅客ならびに貨物の運送條件および運輸取扱制度の整備統一を圖ることになり、陸海空にわたる主要交通運輸機關の準據すべき日滿支連絡運輸統一規定を制定すべくかねて審議中のところこのほど成案を得たので統一規定制定に關する第三回日滿支聯合協議會を來る廿三日より約一週間に亘つて鐵道省に開催、鐵道省、朝鮮、臺灣兩總督府各關係官ならびに鮮鐵、滿鐵、臺鐵、華北、華中の各鐵道會社および大連、東亞兩海運會社、大日本、滿洲、中華の各航空會社の關係者の出席を求め

一、運輸取扱制度の一元化に關する件
一、連絡幹線の運送力擴充所要時間の短縮に關する件

に關し協議を行ひ來る八月一日より右統一規定を實施することになつた、なほこの日滿支連絡運輸統一規定制定に關する下準備その他の打合せのため來る六月下旬第三回日滿支連絡運輸會議を奉天において開催する

楠本少將榮轉

【上海十四日發國通】某要職に榮轉した興亞院華中連絡部次長楠本實隆少將は十四日午前九時上海出帆の日華連絡船上海丸で內地へ歸還の途についた

同少將は上海戰當初から維新政府更に進んで新中央政府の誕生に至るまで終始一貫わが現地機關の要職にあつて活躍した人である

輸入統制の機構整ふ

關東州も法令整備

昨年十月日本內地で實施した滿關支輸出調整令に對應し滿洲國に於いても貿易統制法の改正を行つたが關東州でもこれが關係法令を整備するとともに輸出入統制機構の確立を圖る方針を決して準備中のところ、この程關東州貿易實業組合聯合會の成立を見たので十五日關東局令を以て輸出入許可規則を公布實施した、然して同規則の要許可品目は滿洲國と同一であつて所謂物動外消費物資たる生活必需品については貿聯の統制下に置きその他特殊品の輸出入については從前通り統制機關をして統制せしめることとなつてゐる、かくて滿洲國に於ける統制機構たる生活必需品會社並びに目下設立準備中の滿洲輸入聯盟とタイアツプして滿洲國の輸入統制機構は全く完備するに至つた譯である

輸入稅免除　鐵道用品整備

滿鐵では過般國有鐵道と會社鐵道の經理を一元化したが、これに對應して滿洲國政府は兩鐵道の關稅免除範圍を同一にし統一會計を合理化することとなり十五日經濟部令第十五號を以て關稅法施行規則輸入稅免除品目の中鐵道用品の免稅品目を整備した

ものがある

關東局當局談

輸出入許可規則制定に對し關東局では左の如き當局談を發表した

關東州の輸出入統制に關する今次の措置は關東州の貿易に對し相當の影響あるを免れざるも現下內外時局の進展に對處すべき戰時貿易對策として日滿支貿易計畫の圓滑なる遂行を期すると共に多年培ひたる關東州貿易の特殊性に鑑みその統制機構の形態又は統制方法等については輸出入業者の地位及び業績を充分加味し得る樣格別の考慮を拂ひたるものなれば此際大乘的見地に立ちて本制度の活用に遺憾なきを期せられ度なほ本制度運用の巧拙如何は當に關東州の貿易振興上至大の影響あるに止まらず今後のわが圓圈域內における物資の需給調整又は物價對策等に關しても直接間接に尠からざる影響を齎らすに至るべきを留意し克く當局の意のあるところを體して之が運用に全幅の協力を切望する次第なり

稅關に貿易科

分科規程中改正

稅關官制改正に伴ふ稅關分科規程改正の件は一日の國務院會議を通過し十五日經濟部令をもつて左の如く公布された

一、第一條中「稅關長官房」の次に「貿易科」を加ふ
二、第二條第六號を削り第七號を第六號とし以下逐號繰上ぐ
三、第二條の次に左の一條を加ふ
第三條　貿易科に於ては左の事項を掌る
1諸申告書の受理に關する事項
2物品に關する認許に關する事項
3輸出入制限品の通關許可に關する事項
4臨時開廳の特許に關する事項
5經濟狀況その他の調査に關する事項
四、第三條を左の如く改む
第四條　稅務科に於ては左の事項を掌る
1諸稅及諸收入の賦課徵收及拂戾に關する事項
2諸稅及諸收入の豫算及決算に關する事項
3免稅に關する事項
4稅金その他の擔保に納付すべき金錢の擔保に關する事項
五、第四條を第五條とす
六、第五條を第六條とし第七號を左の如く改む
七號　關稅通路に關する事項
七、第六條を第七條とし以下第八條迄逐條繰下ぐ
八、第九條を第十條とし第一項の次に左の一項を加ふ
統計科を置かざる稅關に在りては前項各號の事項は貿易科に於て之を掌る
附則　本規程は公布の日より之を施行す

關東州輸出入

許可規則運用方針

十五日より施行される關東州輸出入許可規則の運用方針左の如し

一、統制機構　貿易統制機關は輸出入品の異なるにつれ夫々異つてゐるが、（一）日用雜貨類は主として關東州貿易實業組合聯合會（關貿聯）（二）特殊品目は日滿商事、關東州綿聯、同和自動車、關東州農會、滿洲麻袋組合滿洲共同セメント等の特殊機關により夫々統制されることゝなつてをり、その他に（三）從來通り取扱はしむべき品目又は別途考慮すべき品目が若干殘されてゐる

尚滿洲鐵道消費組合に對してはその取扱實績に從ひ綜合的に特殊取扱ひをなさしむることゝなつてゐる

二、輸出入許可方針

（一）關貿聯をして統制せしむべき品目については概ね左の方針により許可するものとす

1、各品目につき日、滿、關、支間輸出入の物動計畫に基き原則として一ヶ年を四期に分つて輸出、輸入、關東州內需要量を夫々策定せしめ各一期分每に豫め當局の承認を受けしめる

2、輸入に付ては前號の

米穀需給を確保

朝鮮とのバーター制成立

本年度滿洲國に於ける米穀需給については主として朝鮮よりの輸入を以て充當之に對し滿洲側より雜穀の輸出を行ふバーター制を採用することに此の程決定、產業部松井特產科長は十二日京城に向ひ朝鮮總督府との間に最後的取極めを行ふこととなつた、即ち日滿間の米穀需給計畫の根本方針が滿洲國向けについては朝鮮より仕向けることとなり本年滿洲國に於ける不足米は朝鮮よりの輸入によつて充當これに對し滿洲側よりは粟を主とした雜穀を輸出するバーター制による事と滿洲國側が更に不足する米穀に對しては若干の糯米を日本內地より他は外米に仰ぐこととなつたものである、しかして朝鮮よりの移入は本年度の朝鮮における米穀增產計畫と平年作との睨み合せから獲得充分と見られ、外米については數量的にも極めて少量であるため何等支障なく本年度滿洲國における米穀の需給問題は一面國內米穀生產の自然增加を見越し充分なる配給可能との見透しを得るに至つてゐる

經濟力を培養

國民政府の合作社運動

【南京十日發國通】國民政府が一黨專制の弊害を打破するため黨より政府機關に確然分離した社會部は總務、勞働、合作、公益の四司に分れ各司長も九日の行政委員會議において正式決定を見たが活用せらる同部の事業中特に新味を感じさせるのは合作司の獨立である日本の產業組合に相當する合作社運動は維新政府自體も單純なものながら地域的に行はれ、蘇州の如く相當の實績を見た地方もあつたが、遂にこれが法制化を見るに至らなかつたのである

民族經濟力の培養に施政の重點を置く新國民政府が新たに合作司を設けたことは速かに合法社法を制定して本格的合作社運動に乘出す意氣込みを示したものであつて、合作社運動により民衆の離反を防止するもので、重慶政權への打擊も甚大なものなるは必至であるため今後の合作社運動の具體化は大いに期待されてゐる

地價、賃貸　大幅値上げ

佳木斯市ではこの程都邑計畫促進のため實施することとなつた地價賣却八割、賃貸五割の大幅値上に對し市民の間に俄然猛烈な反對氣勢が上りその成り行きは頗る注目されるに至つた

即ち當市有力者廿餘名は十日午後一時市內大陸グリルに參集し地價値上絕對反對の決議をすると共に午後三時市公署に椎葉副市長を訪ひ地價値上の不當理由並に市民の被むる苦痛などを述べ反對意思を表明その足で省公署に山田庶務科長を訪問同樣强硬なる反對意見を開陳した、なほこれが容れられなければ第二の手段として期成同盟を結成し中央に嘆願することゝなり飽迄所信貫徹に邁進すると云はれてゐる

中、小學校校長會議

五月中旬ごろ開催

駐滿大使館教務部では改組後に於ける教育行政の運營に徹底を期するため改組の重點を督學官室の擴充强化に置いて居るが、これに伴ふ諸般の運營方針並びに改組の趣旨を現地學校長に徹底させるため新部長着任後の五月中旬ごろ管下中、小學校長會議を開催改組に關聯した諸方策について指示說明を行ふ豫定である

獨の北歐進攻戰果

英國の物資補給路を減殺

日常生活にも影響

【ロンドン十三日發國通】ドイツの北歐進入によりイギリス、ドイツ兩國の經濟上に及ぼす影響は重大なるものがありイギリスはこれら北歐諸國との貿易を喪失して食糧その他物資の補給路を減殺されると同時に更に輸出による外貨獲得が困難となつて來たわけで、特にデンマークのバター、ベーコン、鷄卵などの主要食糧品の補給が杜絕されることは直接日常生活に及ぼす結果となりその損失は大きくそれだけにドイツの得るところも大きいと見なければならぬ

イギリス食糧相は食糧品の補給には何等支障を來さないと强がりを言明してゐるが、滿洲、ニユージーランド、カナダ等からも補給の餘地が殘されてゐるとはいへ地理的關係から見て今まで通り新鮮なバターやベーコンが豐富に得られないことは明かである、イギリスのデンマーク向け輸出は石炭、羊毛製品、綿製品などが主で年額一千六百萬ポンド、輸入はバター、ベーコン、鷄卵など三千八百萬ポンドで、ノルウエー向け輸出は石炭、綿製品、鐵鋼など數百萬ポンド、輸入はパルプ、魚類、鐵原鑛などが主で輸出は二百萬ポンドに上つてをり、イギリスはこれらの貿易を奪はれ反對にドイツがデンマークの農產品ノルウエーの工業資源を得たことはイギリスドイツの交戰能力に及ぼす影響は可なり大きいものであらう

なほデンマーク國立銀行の保有金は大部分既に海外に移出されてをり、又個人關係の資金は大部分ロンドンニユーヨークに移されてゐてイギリス政府は恐らくポーランド戰の時と同樣にデンマーク人保有財產は戰爭中封鎖してドイツの手に渡さぬやうな手段を講ずるであらうからアメリカ政府も同樣の措置に出づれば事變關係においてドイツの得る處は比較的僅少であるかも知れぬ

食糧資源豐富

デンマークの槪貌

【東京國通】ドイツ軍の鐵蹄下に蹂躪されたデンマークはドイツの北方に突出した面積四萬三千平方キロの半島に三百七十萬の人口を有する小立憲君主國であるこの前の大戰中は完全に中立を守り通し、ウエルサイユ條約に基き一九二九年人民投票を施行した結果、ドイツよりデンマークに對し國土の一部を割讓するのやむなきに至り、爾來これがドイツの憤懣の種であつた

現在クリスト十世を國王として既にドイツ軍に依り占領されたコーペンハーゲンを首都としてつとにスカンヂナビアブロツクに蓄々ドイツとの軋轢回避外交を堅持すると共に、苦慮してゐた、最近ではフインランド戰爭終熄後ノルウエー、スウエーデン兩國と協力北歐攻守同盟運動などを行ひ中立維持に惡戰苦闘しつゝあつたものであるが、如何せん小國のこと、昨年一月幾多の國防法を發布、その防衞に當りはしたもの、陸軍總兵力十五萬に足らず僅か四十二マイルのドイツ、デンマーク國境を防衞せんとするのも所詮覺束ないものであつた

由來一面の沃土に蔽はれた農本國であるためドイツ進入の目的は實にその豐富な食料資源を狙つたものであらうが、兎に角不意に北歐にまで戰火の及んだことは事實であり、イギリスとの爭覇を繞る歐洲戰爭は今後益す擴大すると見て差支へあるまい

全印に大檢擧

左翼急進分子彈壓

【カルカツタ十三日發國通】十三日印度全國にわたつて左翼派急進分子の大檢擧が行はれ、印度國防法によつて逮捕されるもの多數に上つた、カルカツタ、ニユーデリー聯合州をはじめ各地で急進派指導者ならびに左翼派議員が續々逮捕されてゐる

アルバム　エハガキ製作
二葉寫眞館
新京東一條通ダイヤ街
電(3)二七八二番

開拓地醫療戰士合格者

開拓地に於ける醫師の速成教育を目的とし經驗者を收容する齊々哈爾、哈爾濱、龍井三開拓醫學院（修業年限二ヶ年）の入學試驗は去る三月十五日から十八日の四日間に亘つて新京、東京福岡の各地に於て擧行されたが十二日民生部から左の如く合格者百十二名を發表した、合格者を職業別に區分するとその七割が齒科醫二割が獸醫、殘る一割が獨力醫學を修得したと云ふ篤學の士たちで日系が九十名の過半數を示し鮮系十三名のほか本島人二名があつたが何れも大陸開拓の聖業に挺身する開拓民の保健衛生向上に對し眞摯なる希望を有する戰士である、新京受驗合格者左の如し

安田惣吉、尹德宥、吳在仁、高田博宣、八木原道生、福原貞、內田勝利、尹鳳赫、金完濟、安藤正清、李景植、韓永彬、金森周益（朝鮮）小磯立身（福岡）大脇榮、江上正基、飯田正稔（東京）小野寺勝男（北支）金光國松宮實、三島友英、山內正博、金在燻、安鎮洛、崔允穆、吉田四郎、副島秀道、安周鎬（新京）伊藤勇、水口春一、松尾悟松元重陸、伊東正二郎（哈爾濱）小林寬（奉天）松本政俊（公主嶺）孔漢錫（延吉）遠井正雄（吉林）相良四郎（密山）岩山國明（庫倫）中村良治（洮南）荷見信光（齊々哈爾）金澤惠一郎（大石橋）小池登藏（海倫）大植仁一（牡丹江）鶴田貞玄（呼蘭）沖野義男（黑河省烏雲）大脇榮三（三江省五常）足立秀太郎（龍江省富裕）以上四十八名

ヒフテキ茶房
日本橋茶房

民生部で下級職員を訓育

民生部では民生行政遂行上遺憾なきを期すると共に官吏の師表たらしめんがため廳內下級事務員に對し來る十五日より左記日程により建國精神の昂揚、國政及び同部所管行政の一般につき毎日登廳時間の卅分前より五十分間、退廳後より一時間卅分の二回に亘つてそれぞれ講義を行ひ職員の錬成を行ふことゝなつた

△第一期四月十五日－六月十四日新入部者
△第二期六月十七日－七月十六日二號屬官、委任官試補、事務屬員

なほ同部では將來タイピスト、女事務員、自動車運轉手、掃除夫に至るまで訓育を及ぼすべく目下計畫中である

滿洲證券取引所組合員總會

滿洲證券取引所では十三日午後一時半より同所樓上に於て第十四回定時組合員總會を開催、役員改選の結果左の七氏が當選した

委員長　藤井喜與治
副委員長　稻葉永吉
委員　八島仁平、岩城信吉、畝川元夫、大塚須賀次、谷慶祐

・大津關東局總長　敎務部の改組問題につき東上中であつた大津總長並に成田學務課長は改組に關する諸般の折衝も終了改組案も具體的決定を見るに至つたので成田課長は十四日、大津總長は十五日共に午前十一時四十分着のぞみで歸任する

・田邊熱河省次長　熱河省次長に新任の田邊秀雄氏は十五日挨拶に來社

・桂元地方處長　靜岡縣警察部長に榮轉した元地方處長桂定治郎氏は十四日午前八時新京驛發赴任の途についた

自動車並タイヤー、チユーブ購入申込に關する廣告

當局の御指示に依り康德七年度第一期（自四月至六月）に於ける貨物自動車、乘用自動車並にタイヤーチユーブ御需要に對し左記要領に依り御申込を受付可致候間此段謹告仕候

追而右は實際に車輛御使用の向に限り御申込に應ずるものに有之轉賣其他思惑に屬する目的に供せらるるものは絕對に御辭退申上候購入申込書は各期毎に取纏め查定し配給割當決定後は失効と可相成候に付前期（自康德七年一月至三月）に於て割當配給皆無又は割當數が申込數に充たざりし向は今期更めて御申込相成度候
尙曩に本年度間全般の所要數調查の爲需要調查書提出相願候得共右は購入申込書にては無之候間爲念申添候

御申込要領

一、申込期限　康德七年五月五日迄に第四項區域別に從ひ弊本社、支店、營業所又は出張所に到達する樣御申込のこと
二、申込用紙　弊本社、支店、營業所又は出張所に備付の所定の自動車購入申込書を御使用のこと　貨物自動車と乘用自動車は各別に御申込のこと
三、申込受付範圍　軍需、官需、滿鐵總局及交通會社を除く一般の需要（關東州を含む）官需に屬する向は直接官需局に御申出のこと
四、申込場所
奉天、通化、興安西南各省　本社又は奉天營業所
新京特別市、吉林、間島各省　新京支店
濱江省　北安省　哈爾濱支店
牡丹江省　東安省　牡丹江支店
安東省　安東支店
錦州省　熱河省　錦州營業所
三江省　佳木斯營業所
龍江、黑河、興安東省、同南省　齊々哈爾支店
關東州　大連支店

康德七年四月
奉天市瀋陽區惠工街三段
同和自動車工業株式會社

自動車用タイヤー需要調查に關する廣告

當局の御指示に依り康德七年度（自康德七年四月至同八年三月）に於ける自動車タイヤー總需要數量を至急調查致度に付左記に依り自動車用タイヤー需要調查書御提出相煩度此段謹告仕候
追而實際の購入御申込に付ては四半期毎に更めて購入申込書の御提出を願ふことに相成居候間爲念申添候

記

一、提出期限　康德七年四月二十五日
二、用紙　所定の調查用紙を弊社最寄の支店、營業所及出張所にて受領の上調查書五通御提出のこと
三、提出セラルベキ範圍　軍需、官需、鐵道總局及都市交通會社を除く一般の需要者（關東州を含む）
四、提出場所　弊社本支店、營業所又は出張所

康德七年四月
奉天市瀋陽區惠工街三段
同和自動車工業株式會社
支店　新京、哈爾濱、齊々哈爾、牡丹江、安東
營業所　奉天、錦洲、佳木斯
出張所　公主嶺、吉林、承德、孫吳

營業科目
煙草＝東亞煙草會社、啓東煙草會社代理店、其他
酒・飲料水＝サツポロ、アサヒ、エビスビール、リボンシトロン、平野水、タンサン水、フイオンサイダー、カルピス、ボンパン、赤玉ブドー酒、大黑ブドー酒、サントリーウキスキー、賀茂味淋、滿酒、白鷹、菊正宗、大關、名譽醉心、滿洲菊正、鳳凰酒
食料品＝小麥粉、鹽貨類、罐詰類、丸金醬油、白玉ソース、ジツカン酢、北海道バター、人造リス印バター、ミルク、角砂糖、森永製菓子、中央製菓製品、駿河屋本店羊羹、日清製菓
化粧品＝各種有名化粧品代理店、化粧石鹼、洗濯石鹼、粉末石鹼
石鹼＝花王石鹼、牛牌石鹼、フイオンハミガキ、スモカ、ゼオラ齒磨其他
其他＝線香、ハイカチール、ハブラシ、洋雜貨、メリヤス、毛布

卸商
滿泰洋行
新京市中央通一六番地
電話長(3)三三五一・五一五一番　四三四四・六九二七番
振替口座新京六〇番
支店
大連市吉野町二十二番地
天津日本租界花園街七番地
北京西安門板橋大街三桂香
濟南市二馬路青年會館西五三號

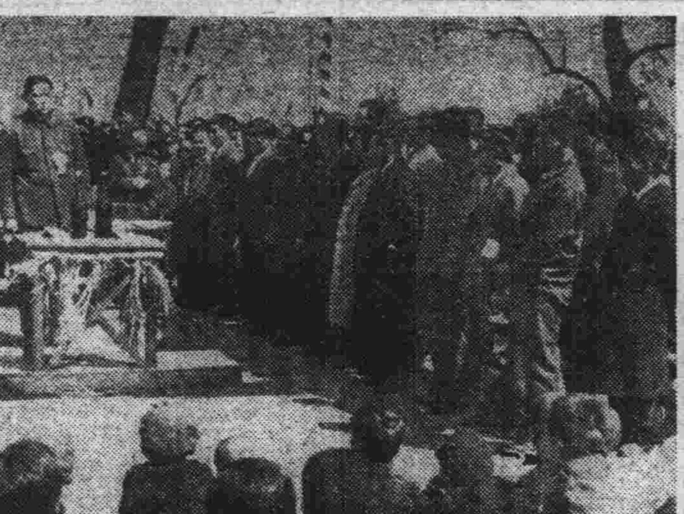

腕の覇者決る

力闘百番！ 本社主催 腕角力大會終る

青年組は藤本君へ 壯年組は倉重君

輝く大會初の榮冠

〔寫眞〕左上から下へ―開會式、會場全景、賞品授與式、青年組の熱戰、壯年組の力戰（中央は和久田審判長）

滿都の人氣を一點に集めてゐた本社主催第一回全新京腕角力選手權大會は十四日午後一時から新京兒玉公園誠忠碑前廣場で擧行された、何せ源平時代既に武士の間にて盛んに行はれてゐたといふ數百年の歴史を有する日本傳統のこの技が本家の日本に於てすらまだ大會を開催されたことなきに新興滿洲國の國都に於てその第一回大會が開催されるといふのであるから各方面の關心は大きい、この日天氣晴朗初春の陽氣に誘はれて市民の足は兒玉公園へ！兒玉公園へ！試合開始一時間前から誠忠碑前廣場の會場の周りを十重二十重に圍み擴聲器から吐き出す愛國行進曲のメロディは大會氣分を一層かき立てる

正午今日こそは晴れの榮冠を獲得せんものと腕自慢の選士はその秘策を胸に續々集合點呼を終つて所定の控席に着く『いやあ大した盛況だね―』と稲垣大會會長ががつちり力の塊のやうな體を會長席に落ちつける、和久田審判長が六尺二寸の巨軀をゆすぶりながらニコニコ顏で現はれる城島本社長、齋藤、森田各役員の顏も揃ふ、試合開始の接近につれて場内は選手の聲援物凄く大會氣分は刻一刻高潮をたどる

かくて定刻午後一時全員起立日滿國旗に敬禮、戰歿將兵の英靈に感謝の默禱を捧げたのち野口本社事業部長本大會開催に到るまでの經緯と趣旨を述べ稲垣大會會長『刻下非常時に際し國民精神の昂揚と體力の向上を痛感するとき本大會の開催は最も時宜に適せるものであるが各員飽くまで運動精神に立脚して正々堂々戰はれんことを希望する』と別項の如き腕角力世界行脚の一齣を交へて一場の挨拶を述べ和久田審判長より試合上の注意があつて戰の幕は青年組橋田、秋山兩君によつて切つて落された、さすが腕自慢の勇士達のこととて試合は熱戰また熱戰、遂に數多の强敵をたふして青年組藤本正雄、壯年組倉重悟の兩君が輝く初の覇權を握つた

輝く優勝者壯年組倉重（右）青年組藤本兩君

壯年組

△第一回戰 【勝】【負】

木田 寶―東條 岩根
岡部 一男―于 敬一
長山喜代次―高橋 富榮

△第二回戰

細田 貞一―池上 虎雄
生松 英夫―香椎 豐
木田寶（不戰勝）星野俊明
朴敬春（不戰勝）岡部一男
長山喜代次―山本 清
富永 保―日吉 隆一
安大勳（不戰勝）駒田德三郎
倉重 悟―向井 直三

△第三回戰

細田 貞一―生松 英夫
木田 寶―朴 敬春
富永 保―長山喜代次
倉重 悟―安 大勳

△準決勝戰

木田 寶―細田 貞一
倉重 悟―富永 保

△決勝戰

倉重 悟　木田 寶

續いて青年組五等決定戰が開始された

【勝】【負】

加藤 武三―下村 富雄
福島 菊雄―伊藤 二郎
福島 菊雄―加藤 武三

壯年組三、四等順位決勝戰

細田 貞一―富永 保

青年組

△第一回戰 【勝】【負】

橋田 秀雄―秋山 鐵男
高橋 峰雄―金澤香太郎
深堀 武夫―山下 岩熊
李 寅 得―島口 平一
朴 亨 根―一丸 菊雄
下村富雄（不戰勝）柴田卓
佐藤 良吉―山口 寶彦
河野 通俊―金 昇 濟
加藤武三（不戰勝）金泰根
佐々木長治（棄權）崔永德
沼邊正一（不戰勝）藤島信吉
野里 實（棄權）清水隆男
藤本 正雄―金 應 鐵
小山 次郎―李 龜 性
大槻 三郎―村松 英治
山本清一（不戰勝）清水義男
村上 吉男―山木 清一
山本富太郎―朴 貴 在
駒井清（不戰勝）峠本榮心
村田 輝雄―李 詩 福
松村 源治―姬野 正義
柳 光 熙―朴 昌 根
朴 春 根―木下 良雄
伊藤二郎（不戰勝）南七太郎
齊 生 魁―和泉 忠秋
福島菊雄（不戰勝）田村富也
長谷川 治―中里 長光
李點述（不戰勝）李斗煥
安藤 正雄―石川 三郎
金村光雄（不戰勝）朴重夏
金在龍（不戰勝）倉上百々之進
西本雄藏（不戰勝）崔承德
白井光治（不戰勝）金斗億
長谷川宗光―白井 光治

△第二回戰

高橋 峰雄―橋田 秀雄
李 寅 得―深堀 武夫
下村富雄（不戰勝）朴亨根
佐藤 良吉―河野 通俊
加藤武三（不戰勝）佐々木、崔兩君第一回戰棄權の爲
沼邊正一（不戰勝）野里、清水兩君第一回戰棄權の爲
藤本 正雄―小山 次郎
村上 吉男―大槻 三郎
山本富太郎―駒井 清
松村 源治―村田 輝雄
柳 光 熙―朴 春 根
伊藤 二郎―齊 生 魁
福島 菊雄―長谷川 治
李 點 述―安藤 正雄
金 在 龍―金村 光雄
西本 雄藏―長谷川宗光

△第三回戰

李 寅 得―高橋 峰雄
下村 富雄―佐藤 良吉
加藤 武三―沼邊 正一
藤本 正雄―村上 吉男
松村 源治―山本富太郎
伊藤 二郎―柳 光 熙
福島 菊雄―李 點 述
金 在 龍―西本 雄藏

△第四回戰

李 寅 得―下村 富雄
藤本 正雄―加藤 武三
松村 源治―伊藤 二郎
金 在 龍―福島 菊雄

△準決勝戰

藤本 正雄―李 寅 得

松村、金兩君の決戰勝負を前にお互に有利な地位を占めんとして容易に勝負開始とならず遂に「神聖なる競技精神を沒却して勝敗にのみ捉はれてゐる」といふ理由により和久田審判長から「勝負預り」となり抽籤の結果松村君三等、金君四等と決定した

△決勝戰

準決勝戰に於て松村、金兩君の「勝負預り」で決勝戰は準決勝戰の藤本君が第一位、李君が第二位と決定

入賞者氏名

△青年組一等、會長稲垣賞（優勝杯）副賞置時計、藤本正雄君
△同二等、平島賞（腕時計）副賞李寅得君
△同三等、松村源治君
△同四等、金在龍君
△同五等、福島菊雄君
△壯年組一等、皆川賞（優勝杯）副賞置時計、倉重悟君
△同二等、木田寶君
△同三等、細田貞一君
△同四等、富永保君
△同五等、長山喜代次君
△三人抜（優勝者）首都警察志賀正志君
△五人抜（優勝者）大和通七五ノ二藤木久志君

自主的通帳制 實施打合會

重要物資の通帳制配給實施に自肅統制の趣旨徹底を期し市民の協力により自主的實效をあげるためさきに設置された宣德達情分科會では十六日午前十時から協和會首都本部で各委員出席して打合會を開催、ポスター、パンフレット並に標語の募集などによつて本格的な工作に移ることとなつた

けふ決勝へ 都市對抗足球戰

第五回全滿都市對抗足球大會第二日は十四日午後二時から新京兒玉公園球場に於て牡丹江對吉林、奉天對大連の各準決勝を擧行、牡丹江は吉林、大連は奉天を夫夫破り愈よ十五日の決勝に臨むことになつた

牡丹江 3 { 1―0 / 2―1 } 1 吉林

大連 1 { 1―0 / 0―0 } 0 奉天

語學院始業式

新京語學院では十五日午後六時半から大和通り國民優級學校に於て始業式を擧行滿語科三百名、露語科百九十名の青壯老年生徒達に語學授業を開始した

映畫館の暗がりに 黑マントの痴漢

銀キネ映寫中の桃色捕り物

春の副産物早くも痴漢現はる――十三日午後九時四十分頃吉野町銀座キネマ二階で映畫見物中の中央通署員は暗闇を奇貨に頭から黒マントを被つた男が邦人娘さん（特に名を祕す）に怪しからぬ振舞ひに及ばんと執拗に付纏ふのを發見引つ捕へて說諭せんとしたところ、矢庭に逃げ出したので追跡やつと祝町二丁目附近で捕へた右は新潟縣生れ住所不定林田實（一八）又熊本縣生れ村川實（二三）長野縣生れ辻喜市（二三）と追及される度に圖々しくも嘘を吐き何れが眞か判らぬが、今迄に公園の暗がり、映畫館等で若い娘さんと見れば怪しげな行動に出て未遂に終つてゐたものゝ如く取調中である

なほ同館はこの捕り物騷ぎで階下の觀客が天井が落ちるぞ！と押し合ひへし合ひながら外へ飛び出すまでになり『男は度胸』のクライマックス時にあつたことゝて一時は手の施しようがない騷ぎであつた

春秋二回の年中行事としたい

和久田審判長語る

滿洲最初の痛快な企で本社主催第一回全新京腕角力大會に審判長として親しく試合を審判した和久田三郎氏は次の如く感想を語つた

最少十八歳から最長五十二歳まで八十餘名の選士が一堂に會して鬪つたことは最初の試みとして大成功であつた時局多端われわれの生活改善が一層痛感されるとき數百年來の傳統を誇る日本のみが持つ特技である腕角力は精神陶冶の上から見ても體力向上の點から觀て最適であることは言ふまでもない、さういふ意味から今後春秋二回國都の年中行事として成長させて貰ひたい審判の一人として今日の試合について一言申上げたいのは試合の結果に捉はれて眞の日本精神を沒却せるかに見える試合があつたことはまことに遺憾であつた運動精神はどこまでも神聖であるべきだ特に日本固有の技に於てはその傳統的精神を尊重せねばならぬ選士諸君はその點を充分に反省して新京日日新聞社が率先主催したこの大會を單に國都のみに止めず全滿的に日滿的に、なほ大きくは東亞全體的のものにまで大强化するよう精進されんことを切望する

腕角力の洋行

外人をやッつけた氣持の良さ 稲垣大會會長 連勝の想出話

學生時代から腕角力にかけては人後に落ちない腕自慢の滿洲拓殖委員會事務局長稲垣征夫氏は本大會會長として終始熱心に觀戰してゐたが十五年前腕角力世界一周の懐しい想ひ出について次の如く語つた

僕は 學生時代から腕角力が好きでやれば勝たねば承知せぬといふ負け嫌ひであつた、大學を出て歐米視察の途に上つたのが大正十四年だつたと思ふ長いシベリヤ旅行のつれ〴〵にこれで暇さへあれば外國人を捉へて腕角力を挑戰し見事にやつつけては一日本人はこんなもんだ―と大いに氣を吐いたもので、その思ひ出のなかでも最も痛快に今も頭の中に殘つてゐるのはシベリヤの列車中での腕角力の一齣だ、僕の乘つたシベリヤ列車に六尺豐かな二人の露西亞人ボーイがゐた、僕らの仲間でその二人を一人を狼一人を鬼と呼んでゐたがその名の示す如く一人は狼のやうに獰猛で一人は鬼のやうに魁偉な面構へをしてゐた、僕はその狼といふ方に戰を

最初 挑んだのだがそれがまた見掛けによらぬ弱味噌でまるで赤ん坊の手を捻るやうで問題にならないすると鬼といふ方がさながら鬼のやうに怒つて挑戰して來たものだ、鬼であらうと何であらうと恐れることはないと見てをれとばかりに應戰、ぺしやんこにやつつけて終つた、さすがの鬼も手の施しやうなく懷中から銀貨を取り出して飴のやうに嚙み切つてくやしがつてゐたが所詮僕の敵ではなかつたまたあるときは軍服姿も嚴めしい露西亞軍人と鬪ひ見事に腕をへし―小さくとも日本人の腕には筋金があるんだ―と氣焔をあげてやつたよしかし彼等も長い汽車の中で僕のコーチでだんだん要領を覺えモスコウへ着く頃には五番に一番は勝つやうになつてゐたが、今頃はどうなつてゐることやら…と

負けじ魂の稲垣さんは往時を追憶して感慨無量の態であつた【寫眞は稲垣征夫氏】

日曜日の晝火事

▼十四日午後一時三十五分頃富士町二ノ三ピストリヤ製菓所前方同二ノ二とプレスラーさん方裏の倉庫から發火祝町消防分駐所の出動により板壁一坪ほどを燒いたのみで同五十分鎭火した、原因は紙少量を燒いた煙草の吸殻らしい

▼同日午後二時卅五分頃興安大路七號地區鬪鷄舍の風呂場屋根裏から發火したが新京消防署の出動で屋根裏一坪を燒いて三時鎭火原因は煙突の火から

けふ（十五日）

△滿洲木材聯合會 於軍人會館午前十時より
△滿洲技術協會例會 於中銀クラブ午後四時より
△國兵法施行記念行事軍人家族慰安會於協和會館午後一時より
△中小業者懇談會 於首都本部午後一時より
△國兵法施行記念慶祝行進 於大同廣場宮廷府午後一時より
△防空壕構築訓練 於國防會館午後一時半より四時半まで
△分隊長會議 於長春區隊午後五時より
△國兵法記念講演と映畫會 於協和會館午後七時より

市公署教育科の和泉事務官溫和で情緒的で人ざはりが至つてよろしい、いにしへの寛城子を懐しむあたり中々詩人肌である▼この氏の氣質のよつてもつて來たるところの諸原因はなんであらうと或る人某署員に訊いて見ると某署員事もなげに曰く「愛妻家だからだよ」▼勘の惡い或男きよとんとしてゐると「ピアニストの初音夫人を知らんかね」成程さうであつたかと膝を叩いたその男情緒は音樂からかと合點、合點

けふの天氣 西寄りの風稍强く晴れ一時曇
きのふの氣溫 最高 八度二 最低零下三度九

滿洲獨特野外料理 元祖 成吉思汗鍋 東一条通り 精養軒 電三二三〇五

株式名義書換停止公告
來る五月一日より第拾壹回定時株主總會終了の日迄株式の名義書換を停止仕り候
康德七年四月十五日
滿洲煙草株式會社

福祿壽抽籤場變更公告
康德七年四月三十日擧行すべき弊社第一回福祿壽抽籤の抽籤場は都合により新京特別市西四道街十三號新京商工公會を新京特別市大同大街滿洲興業銀行に變更致候に付此段公告候也
康德七年四月十五日
新京特別市大同大街康德會館
滿洲生命保險株式會社

集金員募集
一、內地人にして年齢學歷を問はず
一、市內に保證人を要す
一、待遇手當詳細面談の上
自筆履歷書持參、面談時間自午前十時至午後三時
興樂路一〇五號一郡ビル內
大經路清明街町會事務所 電話（二）五一九八

宇治茶 河久商店 三笠町二丁目 電（三）三三〇四

◎寶山―募集
◆女店員 十五歳以上
○販賣員及事務員
◆タイピスト
◆電話交換手 經驗者
◆警備員 四十歳以上
右御希望の方は履歷書持參の上御來店下さい
寶山百貨店人事部 電2,五〇一一

本日は三中井の定休日
毎月第一第二第三月曜日は休業させて戴きます

今日は定休日 勝手ながら休ませて頂きます
毎月定休日 第一・第二・第三・月曜日
百貨 金券 電代表③六六一一

今日は定休日 新京 宝山
勝手ながら休ませて戴きます
毎月の定休日 第一、第二、第三月曜日

生ビールは ニユウシンキヨウ 電話（三）六三六三番

カメラ カメラ
ドコヨリモ 高價買入 高價金融
御一報 秘密參上
正 質店 祝町三丁目三番地 電③三六八七番

世紀の英雄（18）

（無斷上演上映）

番伸二　作
夏目靜　畫

女店員氣質（十）

大岡は穗積の名を口にすると、二人が、殊に智津子が急に生き〳〵とした興味のある眼を向けたので、

『穗積をよく御存知ですか?』

と、元氣づいて訊きかへした智津子は、

『そらあ劇場の人ですもの』

と案外そつけない返事をして一寸鐵子をうかゞつた。

その時又客の一人が今度は鐵子に實演を求めるのであつた。

鐵子は實演をし乍らその客をみると、客の後から自分と視線の合ふのを待つてゐたらしい直子がサツと眼くばせをしてゐるのだ。

鐵子は盜人や、前科者ではあるまいし、何も姉がレビューガールだつてさうオド〳〵するには當るまい、

と直子の内密に話したいらしい態度が一度はダッと胸に來たが、又日頃から氣の弱い直子の事を思ふと、怒りかねて、

『解つたわよ』

と眼でうなづいてみせた。

すると直子はその儘客の後へ拔けて階段の方へ行くのだ。そして三四段階段を上つた所で鐵子を待つてゐるらしくそれとなくこちらを見てゐる。

『一寸智津子さんあたしトイレットへ行つて來るわ』

『どうぞ』

鐵子の言葉に智津子はうなづき乍ら、ほてつた頰を手で押へた。

『貴女、また惡いのじやない?』

『何だか少し變よ。空氣の惡い故ぢやないかしら。あたしも貴女の後でトイレットへ行つて休むわ』

『さうするとよくつてよ』

さう言つて鐵子は御免なさい御免なさいと愛憎よくたかつてゐる人に挨拶をし乍ら人々の圍ひから拔けて行つた。

『氣分が惡いんですか』

『頭が少し、いたいのです』

『仁丹でよかつたら持つてゐますよ。それに食堂にでも行つて休まれたら如何です?』

大岡は話が一度、眞面目な事になると今迄の腰の輕いオツチヨコチヨイな態度が一變して何處か賴母しい所をみせるのであつた。

『大丈夫ですわ。では、仁丹を少し下さいません』

『さうですか』

大岡は詳く言はず、仁丹のつぶを智津子の手のひらに落してやつた。

『濟みません』

さう言つて一寸會釋をし乍ら大岡を見詰めた智津子に大岡は今この場で智津子のほんたうの好さを感じた

白い雪のやうな皮膚に南天の實でも落したやうな唇

そしてその雪のやうな皮膚は譯もなく溶けてしまふのではないかと、思へるやうな彼女の手、腰―さうなると事々が直子と相違してゐるやうに思へた、思はず智津子を見詰めてしまつたが次の瞬間、大岡は腹の中を相手に見透されはしまいかと周章て視線を客の方に反らした。

そして内心の周章を整頓するやうに、

『僕は今晩、今日のネクタイ實演宣傳の事で劇場の宣傳部へ行くのですが、劇場の歸りにでも鐵子さん達と一緒に御話が出來ませんかねえ』

一人だけ誘ふのもをかしいと思ひ、鐵子の名を加へてみた

『えゝ、あたしは今夜はかまはないのですけれど、鐵子さんはどうかしら?』

大岡が宮城の持つてないものを持つてゐるやうな氣がするのだ。例へそれを宮城は持つてゐるにせよ彼はは示してくれない、然し大岡は示してくれさうなのだ。

『さうですか、本當を言ふと貴女だけならなほ結構なんです』

寫眞は山本　中央通り兒玉公園前　TEL(3)二八五三

ラヂオ RADIO　けふの番組

十五日【月曜日】【M・T・O・Y】【新京放送局】

【朝】

七、〇〇（新京）建國體操　七、一八（大連）入港船のお知らせ
七、三〇（哈爾濱）ニュース
七、三〇（新京）朝の修養　儒教に付て　鈴木嚴
七、五〇（大連）初等滿洲語講座　秩父固太郎
八、二〇（新京）氣象通報
八、二五（新京）（レコード）管絃樂（一）蜘蛛の饗宴（ルーセル作曲）一、前奏曲と蝶の登場　二、胡蝶の舞と死　三、ブユの孵化と舞　四、ブユの死と葬儀、コンセルトラム管絃樂團（指揮）バストラム（二）序曲「バグダッドの太守」（ボアルディユ作曲）ベルリン國立歌劇場管絃樂團（指揮）ワイスマン
八、四五（新京）建國體操
九、〇五（東京）經濟市況
九、三〇（東・奉）經濟市況
九、五〇（奉天）幼兒の時間　リズム遊び　白羊會
一〇、〇五（哈爾濱）家庭メモ
一〇、一〇（哈爾濱）料理献立
一〇、二〇（齊々哈爾）家庭の時間　女の見た上海南京　香田素子
一〇、四〇（新京）食料品値段
一一、三五（奉天）經濟市況
一一、四〇（東京）經濟市況
一一、五九（東京）時報

【晝】

〇、〇一（奉天）〇、〇五（大連）經濟市況
輕管樂　オルケスタ・ニル・ロサル（指揮）前田延　思ひ出のワルツ集（一）ラ・スパニョーラ（二）古戰場の秋（三）ジプシーの月（四）ドナウ河の漣（五）愛の夢
〇、三〇（東・新）ニュース
一、〇五（東京）經濟市況
一、五〇（奉天）經濟市況
一、五五（新京）經濟市況
二、〇〇（東京）婦人の時間　日本女性文化講座　日本の婦德　文學博士　中村孝也
三、二〇（東京）經濟市況
三、三〇（新京）教師の時間　一、國民歌　二、講演「新學年を迎ふるに當りて」大使館教務部視學　池上等　三、教育たより
四、〇〇（東・新）ニュース
四、三〇（奉天）經濟市況
五、三〇（新京）獨唱（レコード）一、さくらさくら（長門美保）二、向ふ橫丁（長門美保）三、お山の娘（永田絃次郎）四、箱根八里（永田絃次郎）五、綺龍かき（長門美保）六、子守唄（長門美保）七、荒城の月（永田絃次郎）八、港の時雨（永田絃次郎）

【夜】

六、〇〇（奉天）子供の時間　お話　科學院の話　太田道胤
六、二〇（東京）コドモの新聞
六、二五（新京）趣味講演「開拓地のユーモア」阪本牙城
六、五〇（新京）國民メモ
六、五五（新京）カレントトピックス
七、〇〇（東・新）ニュース（新京）告知事項、今晩の番組
七、三〇（新京）講演「國兵法の公布施行に當りて」滿洲帝國協和會中央本部長　橋本虎之助
七、四〇（東京）講演　南太平洋に於ける列國の經濟關係　山田文雄
八、〇〇（大連）常磐津　仙文字、大森彦七（淨瑠璃）仙字、關翁（三味線）とわ、とみ
八、三〇（新京）滿洲開發リポート（錄音）第二輯＝對日＝牧畜滿洲
八、四〇（大阪）漫才（大陸よいとこ）（淺田家日佐丸、平和ラッパ）
九、〇〇（富山）府縣めぐり　富山縣の卷
九、三九（東京）時報、ニュース、ニュース解說（新京）ニュース、氣象通報、告知事項、明日の番組
一〇、三〇（新京）今日のニュース
一〇、四〇（哈爾濱）北滿の時間（露語）

滿洲儲蓄債券　株式公社債　滿洲興業銀行別働機關　滿洲証券取引所一般取引人　滿洲興業證券株式會社　本社 新京・出張所 奉天

月曜　舊四月　戊子　三月十　佛滅　八　成　五　畢宿　日日

東京・本鄕・神誠館

●一白の人　萬事穩かに過ごすべき日常業を怠る事勿れ　甲と庚と辛が吉
●二黑の人　物事遍て氣味となり水面に波渦を立る日　丁と壬と癸が吉
●三碧の人　諸事氣安く展開す巧言に誘はれぬ注意肝要　丙と辛と癸が吉
●四綠の人　身を持する事堅固なれば外敵も恐るゝなし　甲と辛と丑が吉
●五黃の人　大事計畫の内意を有するも企つるは敗あり　丁と酉と寅が吉
●六白の人　勞苦を厭はざれば終に勝を占め後に喜あり　庚と辛と丑が吉
●七赤の人　小心翼々として事に當るべき日病盜難注意　丁と庚と丑が吉
●八白の人　家庭的の紛擾起らんとす親和を旨とすべし　亥と壬と癸が吉
●九紫の人　燈の消えんとするや一時明るきが如し注意　甲と乙と丁が吉

堀山医院　產婦人科　蓬萊町一丁目　電話③3180

日本郵船株式會社

大連、長崎、鹿兒島航路定期
鹿兒島行淡路丸午後五時發

大連發	長崎	鹿兒島
四月十四日	十七日	十八日
同廿六日	廿九日	卅日
五月八日	十一日	十二日
同廿日	廿三日	廿四日
六月二日	五日	六日

大連行淡路丸午後三時着

鹿兒島發	長崎	大連
四月廿日	廿一日	廿四日
五月二日	三日	六日
同十四日	十五日	十八日
同廿六日	廿七日	卅日

家庭医学

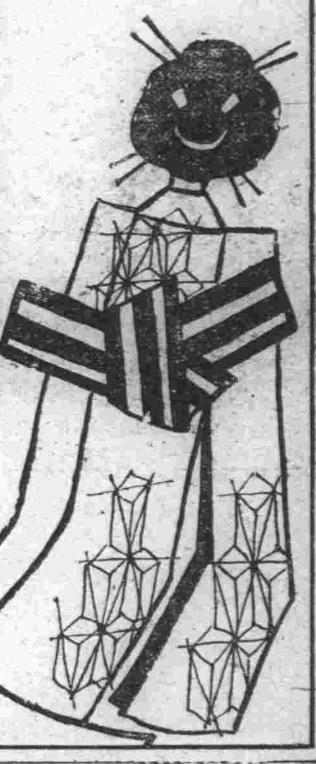

結核はどんなに發病し　どんなふうに治るか
病竈の三つの變化と　自然治癒力增強法

結核が臟を冒しますと、その個處には平常とは異なつた現象が起つて參ります。即ち、菌の侵入による刺戟と、白血球その他の抵抗物質とが、絶えず鬪爭をくり返してゆくので、この兩者の勢力の狀況が結局病氣の經過を決定するのであります。結核にレントゲン診斷が重要視されてゐるのも、レントゲンによれば、この病竈の進行狀態が容易に認められるからで、それによつて療養の方針もまた考慮されなくてはならぬ譯です。大體結核が發病してから治癒するまでには、病竈は、肺炎性、結節性、硬化性の三つの變化を經るものであります。

肺炎性の結核

肺炎性の結核と云ひますと、レントゲン像には大小の滲出性の病竈があつて、通常肺の小部分に集つてゐますが、之等の病竈は極めて融合され易く、爲に大塊性肺結核と云つて、大部分の組織が冒されてしまふ樣な事があり、豫後は極めて不良であります。結核の起り初めや、增惡して新しい病竈を造る場合に特に多い型であります。

結節性の肺結核

結節性の肺結核といふのは、一箇所に限定した小さな結節を作る場合で、これはレントゲン像でみますと、梅の花又はクローバ葉の形をして居り、肺炎性（滲出性）のものに比べると一般に治癒し易く全身症狀も輕いのが常です。

硬化性の肺結核

最後に硬化性の肺結核と云ふのは、肺炎性の病竈が組織に吸收されると增殖性に變じますが、それが更に治癒に向ふ時には、結締組織と云つて特別の組織を生じ、それによつて病竈は漸次硬くなり、所謂硬化性になつてきます。之は結核が治癒に向つてきた證據で、一般ではこの狀態を「結核が固まる」と云つて居ります。

ですから我々が結核に罹りますと、まづその部分に病竈が起り、ついで白血球その他の抵抗力が增加されてくるにつれ、結節性のものから硬化性と次第に良性のものになつてくる譯ですが、この場合特に活用されるのは前記の結締組織の働きで、この組織が增殖してくれば、病竈はこれに包圍されて菌の繁殖が防がれ、一方病菌、殺菌等の抵抗力も強化されて結核は治癒に向つてくるのであります。

結核治療の要諦

ではどうしたらこの結締組織を增殖することが出來るかと云ひますと、まづ充分な榮養を補給して組織の新生を活潑にし、體質そのものを改善することが大切なので現在、結核治療に若素（わかもと）が用ひられて大變効果を擧げてゐるのもこの理由に基くものであります。

即ち若素（わかもと）の中には、身體の組織を強める種々の成分が含まれて居つて、これが病竈細胞に賦活し、諸機能を活潑にするから、身體全般の機能が旺盛になれば當然病竈における結締組織も增殖され、また結核菌を殺し、菌素に抵抗する力も活潑になつてくる譯であります。

なほその他にもこの藥には、食物の消化吸收を助ける酵素や食慾を增進し、體重を增加させるホルモン性物質、それから各種のビタミン等も豐富に含まれて居つて、直接榮養を增進させる効果も著しいので、結核の治癒は大いに助長されます。

大門式急速濾水機　工業用　飲料用　浴場用　陸海軍御用　千人入浴後の濁湯も如何なる惡水も澄明にて無菌水となる世界的發明　藥劑不用、費用僅少、水道と燃料の節約多大（說明書呈）　世界特許　東京芝公園　大門製作所（滿洲出張所）奉天市富士町十七

結核患者は　一日に何を　どれだけ食べればよいか?

人は一體どの位食べたら健康が保てるかと云ふに、一日三千カロリーを要すると云はれてゐます。カロリーといふのは蛋白、含水炭素、脂肪の三者が體内にて消化吸收せられ、酸化されて生ずる力をカロリーと云ふのです。

結核　患者は滋養素のため身體細胞の破壞される事が健康人よりも甚だしいので、前述以上のカロリーを攝取する必要があり、體重一キロにつき四〇から四五カロリー、一日量として千七百から二千三百カロリーを必要とするのです。

次にどんな食物を食べたらよいかと云ふに、蛋白質、含水炭素、脂肪の三者を

蛋白質……七八―一〇〇瓦
含水炭素…三〇〇―三五〇瓦
脂肪……二〇―三四瓦

といふ樣に一定の割合を以て攝取することが大切です。

患者の主食である米飯は含水炭素の量には不足しませんが、蛋白と脂肪とが兎角不足するのです。結核患者に大切な食物として特に攝取せねばならぬのはこの蛋白質、脂肪と、更にビタミンであります。

脂肪　は量が少くてカロリーを多く發生し、結核學界の權威有馬博士の如きも、脂肪を多く與へた方が結核治癒率が良いと說明しておられます。バターなどは吸收も良く、理想的の脂肪食品です。

次はビタミンでありますが、Bが缺乏すると結核が仲々癒り難いといふことも專門家が既に發表してゐる處ですから、A、Dは脂肪食によつて攝取できるとして、ビタミンBと蛋白質は特に攝取することを忘れてはなりません。若素（わかもと）は、この蛋白質とビタミンBの給源として理想的のもので、同時に貴重な榮養素を多量に含有し、またカリウム、カルシウム、ナトリウム、燐、レチチン等の無機物を適度に含有し、殊に主劑であるヘーフェ菌が、衰弱した胃腸細胞を更生させる細胞賦活作用が強大なので、病者の衰弱した胃腸を根本から快くし、消化酵素の働きも加はつて、食慾の弱りがちな結核患者の食慾を恢復、旺盛ならしめますので、結核病者は、滋養の食物を攝ること、若素（わかもと）の服用は決して忘れてはならぬことであります。

この若素（わかもと）は東京市芝公園大門わかもと本舖榮養と育兒の會（振替東京一七〇〇番）から二百錠入、一千錠入、粉末九〇瓦入、二七〇瓦入等が一日僅々五六錢、小兒には三錢の廉價で發賣されてゐます。尚滿洲、中華民國の各地藥店でも取次ぎ販賣して居ります。

實話　肺結核で　病床生活を丸三年

（神奈川縣鎌倉郡川上村）阿久津さよ子

昭和九年の九月でした。風邪を引き床に臥しましたが、その中治るだらうと餘り氣にも留めずにおりますと、突然卅九度八分の發熱を見、不快な盜汗と惡感に惱されるやうになりました。驚いて直ぐ醫師の來診を乞ひ診察を受けますと、この結果は無想だにもしなかつた肺結核との事でした。一時は失神せんばかりでしたが、今更嘆き悲しんでも致し方がないと諦め療養に努めました。かうして一年數ケ月の後には、どうやら朝夕散歩が出來る位に恢復し、氣分も朗かになりました。

昨年十月の或る日、久し振りにお友達が見舞に來られ、四方山の話に打興じた末、二三町離れたバスの停留所迄お送りしました。處がその歸途生憎雨にあつてしまひました。これが再發の原因となり、歸宅するや激しい惡感に襲はれ、夜になると呼吸も止まる程に咳が出て、遂に喀血をいたしました。それからは次ぎ次と喀血に襲はれ、身體は日に日に衰弱して胃腸障害を起し、吹出物さへ出來て、これが化膿する始末、其上脚氣を併發して、此時の苦痛といつたら迚も筆舌に表し盡くせません。偶々他家に嫁してゐた姉が見舞に來て、私の衰弱に驚き、近所の藥局から「錠劑わかもと」を買つて來て下さいました。勸められるまゝに服んでみますと、大層身體に合ふやうな氣がしましたので、毎日缺かさず服む中に僅か×日で、それ迄胃に保たなかつた牛乳が樂に飲めるやうになり、空腹感を覺えるやうになりました。この結果の良いのに力を得て、醫藥と併用しつゝ、更に服み續けますと、何時しか吹出物が消え、食慾が增して來て脚氣も大分輕快いたしました。先日病院でレントゲン寫眞を撮りますと、かすかに跡が殘つてゐるが、すつかり固まつてゐるとの事でした。

列車發着表

◎大連方面行

行先	時刻
△大連行	前二時三十分
△奉天行	六時廿五分
△釜山行	八時
△奉天行	八時卅五分
△大連行	九時三十分
△營口行	十時三十分
△四平街行	十一時三十分
△奉天行	後一時五分
△大連行	一時四十分
△大連行	二時三十分
△大連行	三時廿五分
△四平街行	四時五十分
△釜山行	六時五十分
△四平街行	七時四十分
△大連行	九時四十分
△大連行	十一時十三分
△奉天行	十一時三十分

◎哈爾濱方面行

行先	時刻
△哈爾濱行	前三時四十三分
△德惠行	五時十五分
△哈爾濱行	六時三十分
△哈爾濱行	八時十分
△哈爾濱行	九時
△哈爾濱行	後十二時五十六分
△哈爾濱行	三時十五分
△哈爾濱行	五時三十分
△德惠行	七時十分
△哈爾濱行	十時卅五分
△牡丹江行	十一時四十五分

◎圖們方面行

行先	時刻
△吉林行	前七時五分
△羅津行	八時卅五分
△圖們行	九時四十五分
△吉林行	後一時
△牡丹江行	三時二十分
△吉林行	七時廿五分
△清津行	十時五分

◎白城子方面行

行先	時刻
△白城子行	前八時廿五分
△白城子行	十時五十五分
△前郭旗行	後五時三十分

◎大連方面より

發	時刻
△大連發	前三時卅二分
△大連發	六時十八分
△奉天發	七時四十五分
△大連發	八時
△四平街發	八時四十六分
△四平街發	九時四十分
△四平街發	十時卅二分
△釜山發	十一時四十三分
△奉天發	後十二時三十分
△大連發	三時
△大連發	四時二十分
△大連發	五時二十分
△營口發	六時四十八分
△大連發	八時二十分
△奉天發	九時廿五分
△釜山發	九時四十五分
△奉天發	十一時三十分

◎哈爾濱方面より

發	時刻
△德惠發	前零時三十分
△哈爾濱發	二時二十分
△牡丹江發	六時十四分
△哈爾濱發	前七時五十四分
△德惠發	十一時三十分
△哈爾濱發	後十二時五十分
△哈爾濱發	一時三十分
△哈爾濱發	三時十分
△哈爾濱發	六時四十分
△哈爾濱發	九時三十分
△哈爾濱發	十一時三分

◎圖們方面より

發	時刻
△清津發	前七時十三分
△吉林發	十一時廿四分
△牡丹江發	後二時十分
△吉林發	五時廿一分
△圖們發	八時四十分
△羅津發	九時三十分
△吉林發	十一時十五分

◎白城子方面より

發	時刻
△前郭旗發	十二時一分
△白城子發	後六時卅二分
△白城子發	九時五分

大阪商船出帆

門司、神戶行

船名	日
うすりい丸	四月十六日
熱河丸	四月十九日
扶桑丸	四月二十日
吉林丸	四月廿一日
鴨綠丸	四月廿二日
うらる丸	四月廿四日
黑龍丸	四月廿六日

大阪丸　四月十日　午後三時大連發
三角、鹿兒島那覇行（午前十一時大連出帆）
事務所＝大連、奉天、新京、哈爾濱、圖們とビユーローで連絡切符發賣

廣告の御用は　電話(3)三三〇〇

日日案內　廣告料金　◇三行 一回金六十錢　◇被雇度 一回金四十錢　◇五行 一回金八十錢　◇十行 一回一圓八十錢

代書とタイプ印書は東一條通稻荷神社前二丁　南洲堂　電3五一三六

看護婦　附添婦家政婦募集中　中央看護婦會　入船町　電3四五〇一

古物　丸八商店　曙町二ノ一八　電3六〇四一

※ミシン　新古を不問、買ひたし御知らせ次第參上致します　新京　佐久川　電2一八四二番

花環　戶川裝飾店　銀パレス前　電3二六二二

カメラ修理　新京銀座　乾寫眞機店　電話3三三九〇

新京犬猫病院　南廣場南入滿鐵病院東側　東三條通　電3三七〇一番

男女の職業紹介　女中女給事務員ボーイ其他募集　日・滿人　ダイヤ街梅ケ枝町甫野ビル　國都紹介所　電3二五〇九

サツク　風化し易く用をなさざる品多し御用は專門の當店に限る　富士町二ノ一五　生好堂　電3五四六七

古本　安價提供　高價買入　生長堂書店　ダイヤ街扇房亭隣り

讀書人の爲の存在　古本　泰山書院　御報即刻參上　正確評價買入　寶山前　電呼、三・六五七八

自疆會　結婚媒介部　新京東三馬路　電2一〇八五　失業路頭に迷ふ者共に來會　人を求めたき者　ドシ〳〵御申込下さい

トラックに依る運搬　大和運輸公司　電話3六九〇八番　土木建築及一般農產物麻袋の準備有

淋病　婦人病・皮膚病　胃腸病・神經痛　其他一般慢性病　HS線療法　樂生堂療院　新京祝町二ノ四（西本願寺西隣）

紫雲社　看板　塗裝　新京大經路九四號　電話2二一六三番

ほねつぎ　滿鐵病院東正門前　今辨慶整骨院　電話③五三六一番

タイプ印書　飜譯・立案　謄寫・代書　新滿社　祝町二ノ四　電話3二三八七

國都　何んでも御用達は　信用　便利　安價　親切　迅速　メツセンジヤー社へ　電②三九二九

冬はあんま　遠近を問はず御伺ひ致します　愛化堂　東二條通　電話3二一五三九

整骨專門　中央通（中央通警察署前）　末松接骨院　電3三三〇三

タイピスト養成　授業午前、午後、夜間　入學隨時　規則書進呈　新京新發路一〇五號　官活タイプライター　滿洲直賣所　電2四四五二番

お茶と　お茶道具は　新京吉野町一丁目　みどり茶園　電3四七七〇番

威權の界斯　タイプライター　タイピスト生徒募集　日本タイプライター株式會社　新京朝日通八ノ一　電話③3338 5684

質　貸出勉強　極く簡單　質流品大安賣　愛知屋　東二條通二五　朝日社隣　電③二三五九五

かんばん　玉江　電(3)二八二八　新京キネマ前

特效藥　安心散　慢性花柳病・皮膚病・關節炎・神經痛・リウマチス　特効あり御試用を乞ふ　浪速町二丁目十八番地　吉光堂療院

鍼灸　浪速町二丁目十八番地　東二條通交番前　吉光堂療院　電3三七三六番

おあんま　鍼灸　胃腸病、神經痛、神經衰弱、小兒諸病、花柳病、肋膜炎　高橋鍼灸科院　電③五八六五

電話及金融　高價買入　金融即時・長期秘密　電話の御相談は最も信用ある　荻本電話店　御用の方は(3)七六二六　新京入船町一ノ二二ダイヤ街

家具　新京便利社家具部　事務用家具專門　電話(3)三七五五番　責任者 平山勇　塗裝と裝飾

新京ダイヤ街　割烹溫泉閣　電(3)五二八五　御宴會は十名樣迄特に御相談　季節の味覺專門店

肉鳥專門　すき燒　わかもと　電(3)二九八五

たゝみ　室町公學校前　鵜殿兄弟商會　電③二四八〇

新時代の　ちや　橫濱屋

電話賣買　電話金融　岩見電話店　永樂町三丁目十一ノ四　八島小學校前　電3三一七番

三笠町三ノ仕　公會堂裏　電3五五三

質　〇の御用　ダイヤ街（九后商店前）　荻本質店　入船町一丁目　電話(3)二六七

料理　大吉　富士町三　電③三一五九

新人來店　グレート　赤玉　東一條通　TEL ③四八五〇 ③六七八一

家傳　お灸　あんま特設　清水堂鍼灸院

堀山医院　產婦人科　蓬萊町一丁目　電話③3180

料理　東明　吉野町

着發小手荷物の取扱　其他簡易荷造運搬に應じます　北澤洋行新京支店　メツセンヂヤー係　新京吉野町二丁目　電話3二八七・三七七八

料理　いまや　吉野町三の五　電(三)四九〇

新京銀行　大經路支店